

Gennemgang og vurdering af hændelser med ulve observeret nær mennesker ved Grærup i Oksbølreviret

Fagligt notat fra DCE – Nationalt Center for Miljø og Energi

Dato: 6. juli 2026 | 42



AARHUS
UNIVERSITET

DCE – NATIONALT CENTER FOR MILJØ OG ENERGI

Datablad

Fagligt notat fra DCE – Nationalt Center for Miljø og Energi

Kategori: Rådgivningsnotat

Titel: Gennemgang og vurdering af hændelser med ulve observeret nær mennesker ved Grærup i Oksbølreviret

Forfatter(e): Peter Sunde¹, Esben Terp Fjederholt¹ & Kent Olsen²
Institution(er): ¹ Aarhus Universitet, Institut for Ecoscience og ²Naturhistorisk Museum Aarhus

Faglig kommentering: Ole Roland Therkildsen
Kvalitetssikring, DCE: Camilla Uldal
Sproglig kvalitetssikring: Ole Roland Therkildsen & Camilla Uldal

Ekstern kommentering: Der er ingen kommentarer:

Bedes citeret: Sunde, P, Fjederholt, E.T. & Olsen, K. 2026. Gennemgang og vurdering af hændelser med ulve observeret nær mennesker ved Grærup i Oksbølreviret. Aarhus Universitet, DCE – Nationalt Center for Miljø og Energi, 14 s. – [Fagligt notat nr. 2026|42](#)

Gengivelse tilladt med tydelig kildeangivelse

Foto forside: Ung ulv filmet ved Grærup af borger, maj 2026

Sideantal: 14

Indhold

1	Indledning	4
2	Beskrivelse og vurdering af enkelthændelser	5
3	Samlet vurdering	13
4	Referencer	14

1 Indledning

Styrelsen for Grøn Arealomlægning og Vandmiljø (SGAV) anmoder løbende DCE - Nationalt Center for Miljø og Energi ved Aarhus Universitet (DCE/AU) og Naturhistorisk Museum Aarhus (NHMA) om faglige vurderinger af observationer af ulv. Da sådanne henvendelser i nogle tilfælde vedrører situationer, hvor ulve er observeret tæt på mennesker, afgives vurderingerne som udgangspunkt hurtigst muligt og typisk via e-mail.

I dette notat samler DCE/AU og NHMA den rådgivning, der er formidlet til SGAV, med henblik på at sikre åbenhed om det faglige grundlag og gøre rådgivningen tilgængelig for offentligheden.

I det konkrete tilfælde har SGAV ønsket en vurdering af observationer af ulv gjort tæt på mennesker i maj 2026 ved Grærup i Oksbølreviret. Baggrunden var flere henvendelser om en ulv, der blev beskrevet som værende relativt lidt sky over for mennesker, uden dog at udvise direkte opsøgende adfærd. SGAV ønskede på den baggrund en vurdering af ulvens adfærd på baggrund af de fremsendte oplysninger, herunder en vurdering af, om der var forhold, som kunne indikere, at der var tale om en af de ulve fra Oksbølområdet, som tidligere har udvist bekymrende adfærd.

I forbindelse med spørgsmålet, overleverede SGAV et link til en elektronisk postkasse med beskrivelser og optagelser af de beskrevne hændelser. Billed- og videomateriale, der er gengivet, er sendt direkte fra borgere til ulveovervågningen ved NHMA med tilladelse til anvendelse. I det følgende vurderes hændelserne først enkeltvis, hvorefter der gives en samlet vurdering, der inkluderer tidligere hændelser (se bl.a. Sunde & Olsen 2026).

2 Beskrivelse og vurdering af enkelthændelser

Materialet, der er tilsendt fra SGAV, består af i alt fem rapporterede hændelser. Ud fra tidspunkter og lokaliteter, ligger to sæt hændelser i umiddelbar forlængelse af hinanden, og kan ud fra disse oplysninger og ulvens udseende, formodes at dreje sig om samme individ.

Hændelse 1: 22. maj 2026, kl. 08:30, Grærup

Rapport modtaget af Naturstyrelsen Blåvandshuk (NST):

*"Jeg sad på vores terrasse **adresse anonymiseret**, Grærup ved Oksbøl kl. 08.30, da der lunter en ulv ned ad indkørslen. Jeg tramper i jorden for at gøre den opmærksom på min tilstedeværelse. Den standser og kikker på mig. Vi kikker på hinanden et stykke tid, så begynder jeg at råbe "gå væk". Den kikker bare stadig og er slet ikke sky, som de andre dyr vi møder herude. Den er ikke mager, men ser lidt forpjusket/usund ud. Efter et stykke tid, bakker den og lunter ned ad vejen."*

Vurdering: Ud fra den relativt sparsomme beskrivelse, tyder adfærden på et dyr med reduceret, men ikke manglende, skyhed over for mennesker. Ingen indikationer på opsøgende adfærd.

Hændelse 2: 22. maj 2026, kl. 09, mellem Grærup Strand og Oksbøl

Rapport modtaget af NST:

"På vej fra Grærup Strand mod Oksbøl løb denne hanulv på vejen og blev i vores nærhed i forbausende kort afstand - ned til 3-4 meter. Synes den virkede desorienteret og søgte åbenlyst efter mad - synes heller ikke at se velnæret og rask ud. Sender billeder."

Udvalgte oplysninger fra rapport optaget af SGAV:

Dato for observation	22. maj 2026 kl. 09
Sted (så præcis lokalitet som mulig)	Mellem Grærup Strand og Oksbøl. **adresse anonymiseret**
Er der billede- eller videodokumentation?	Ja
Må styrelsen ifm. faglige rapporter mv. offentliggøre billederne eller videoerne?	Ja, ulveovervågningen ligeså
Hvis ja, ønsker borgeren da at være anonym?	Nej
Antal ulve	1
Person (gående, i bil, på cykel el.lign.)	I bil
Var ulven opsøgende? (ja, fulgte efter, nej)	Nej, reagerede ikke på bilens tilstedeværelse
Varighed (min.)	10 min. Ulven luntede derefter væk ad et militært kørespor
Afstand (meter)	3-4 m
Var der hund med? (Ja/nej)	Nej
Bemærkninger	Der var mange soldater i området i går. Ulven gik og skubbede til ting på jorden som ledte den efter mad, fx rester af feltrationer. Ulven så forhutlet og tynd ud, virkede desorienteret.

Foto taget d. 22. maj 2026 kl.
08:59 mellem Grærup Strand og
Oksbøl af borger.



Foto taget d. 22. maj 2026 kl.
09:00 mellem Grærup Strand og
Oksbøl af borger.



Foto taget d. 22. maj 2026 kl.
09:01 mellem Grærup Strand og
Oksbøl af borger



Foto taget d. 22. maj 2026 kl.
09:01 mellem Grærup Strand og
Oksbøl af borger.



Foto taget d. 22. maj 2026 kl.
09:02 mellem Grærup Strand og
Oksbøl af borger.



Foto taget d. 22. maj 2026 kl.
09:02 mellem Grærup Strand og
Oksbøl af borger.



Foto taget d. 22. maj 2026 kl.
09:02 mellem Grærup Strand og
Oksbøl af borger.



Vurdering: Der er tale om en 1-årig (født 2025) hanulv. Ulven er ved at fælde sin vinterpels, men kan ud fra fotos ikke siges at være udmagret (særligt unge ulve er tynde om sommeren). Ulven udviser ingen tegn på skyhed eller usikkerhed overfor det køretøj, hvorfra fotos er taget. Som enkeltstående observation peger adfærden i retning af, at dyret kan være tilvænnet køretøjer. Særlige forhold, som ikke fremgår af observationen, vil dog kunne forklare den

manglende reaktion. Den udviste adfærd siger ikke noget om, hvorledes ulven ville have reageret på en person uden for køretøjet. Som der rapporteres og fremgår af fotos, viser ulven ikke tegn på opsøgende adfærd.

Hændelse 3: 23. maj 2026, ukendt tidspunkt, Grærup **adresse anonymiseret**
Rapport til SGAV:

*"Jeg har denne observation fra lørdag d. 23/5 ved Grærup **adresse anonymiseret**."*

Med observationen følger en 28-sekunder lang video.

Beskrivelse: Videooptagelsen viser en formodentlig 1-årig (født 2025) ulv, som er i gang med at spise resterne fra et kadaver. Ulven er ivrig efter at få fortæret noget af kadaveret, men samtidig tydeligt opmærksom på tilstedeværelsen af de observerende. Afstanden vurderes til mindst 20 meter, men kan være væsentlig større. Ud fra baggrundsstøj (vind) vurderes det, at optagelsen er foretaget fra køretøjet med nedrullede vinduer.

Billeder fra video optaget d. 23. maj 2026 ved Grærup **adresse anonymiseret** af borger.



Vurdering: Ulven viser ingen interesse, men agtpågivenhed over for de observerende personer. I betragtning af, at den er optaget af at fortære et kadaver, giver hverken afstand eller opførsel anledning til at betragte dette som andet end udtryk for normal adfærd både hvad angår agtpågivenhed og (manglende) interesse for mennesker.

Hændelse 4: 23. maj 2026, kl. 11, Grærup Strand
Rapport til SGAV:

*"Jeg vil gerne rapportere ulv med bekymrende adfærd. Set ved et sommerhusområde ved Grærup Strand lørdag d. 23/5 kl. 11. Den gik rundt på **adresse anonymiseret** ved **adresse anonymiseret**.* Den virkede upåvirket af dem, der stod og fiskede, kom cyklende eller kørte i bil. Til sidst løb den ind på en sommerhusgrund."

Med observationen følger en 23 sekunder lang video.

Udvalgte oplysninger fra rapport optaget af SGAV:

Er der billede- eller videodokumentation?	Video og billede
Må styrelsen ifm. faglige rapporter mv. offentliggøre billederne eller videoerne?	Ja
Antal ulve	1
Person (gående, i bil, på cykel el.lign.)	I bil
Var ulven opsøgende? (ja, fulgte efter, nej)	Nej
Varighed (min.)	5 min
Afstand (meter)	Ca. 10 m
Var der hund med? (Ja/nej)	Nej
Bemærkninger	Der stod to cyklister ved siden af bilen og ulven stod og kiggede ca. 10 meter væk. Ulven virkede nysgerrig og gik langsomt hen imod bilen og stoppede så 10 meter fra dem. De følte ikke den var truende, mere nysgerrig

Billeder fra video optaget d. 23. maj 2026 kl. 11 ved et sommerhusområde ved Grærup Strand af



Beskrivelse af video og foto: En videosekvens på 23 sekunder (billeder fra video ses ovenfor) viser en 1-årig hanulv, som står i højre side i vejkanthen anslået 15-20 meter fra en holdende bil, hvorfra ulven filmes gennem foruden. I løbet af en 17-sekunders sekvens, hvor billedet zoomes ind på ulven, bevæger ulven sig over i venstre side af vejbanen, hvor den stopper op og betragter bilen, inden den krydser tilbage til højre side, hvorfra den kom, og forsvinder ind i bevoksningen. Et foto, som formodes at være taget før videoen, viser ulven stå på vejen og betragte bilen (billede ses nedenfor).

Foto taget d. 23. maj 2026 kl. 11 ved et sommerhusområde ved Grærup Strand af borger.



Vurdering: Det video- og fotodokumenterede materiale viser, at ulven forholder sig observerende og afventende i retning af observatøren, som sidder i en bil. Øre og hale holdes flere gange lavt, hvilket viser tegn på usikkerhed. Afstand vurderes ud fra billedmateriale til ikke under 15 meter. Ud fra den medfølgende beretning befandt to cyklister sig ved siden af bilen, dvs. på 15-20 m afstand af ulven (rapporteret: 10 m). Normalt vil en ulv ikke lade personer i det fri komme så tæt på. Forløbet dokumenteret i videoen kan dog tolkes i den retning, at bilen til at starte med har været i synsfeltet, så ulven først har opdaget cyklisterne efter at have krydset over vejen, hvor den stoppede op (billede 2 fra video), vendte om og trak sig væk med et kropssprog, som udviser usikkerhed med situationen (sænkede ører og halen mellem benene: billede 3 og 4 fra video).

Som enkeltstående hændelse er der hverken ud fra beretning, video eller fotos noget, der indikerer, at ulven har udvist opsøgende adfærd i forhold til mennesker. I forhold til toleranceafstand, er denne dokumenteret (optagelse) til ca. 15 m i forhold til køretøj, og ulven udviser på denne afstand undvigelsesadfærd, da den formodentlig opdager mennesker på cykel på 10 (rapporteret)

- 15 (fotodokumenteret) meters afstand. Dette er et reaktionsmønster man må forvente hos en ulv med normal/typisk skyhed over for mennesker i en situation, hvor den konfronteres med disse.

Hvis ulven har været opmærksom på cyklisterne hele tiden (samt personer i området generelt, som beskrevet i den første henvendelse), vil forløbet kunne tolkes i retning af, at ulven udviser reduceret (men ikke manglende) skyhed over for mennesker, manifesteret i form af en kortere undvigelsesafstand (rapporteret: 10 m, fotodokumenteret: 15 m) end det man normalt ser hos vilde ulve.

Hændelse 5: 27. maj 2026, ukendt tidspunkt, Grærup **adresse anonymiseret******

Sted (så præcis lokalitet som mulig)	**adresse anonymiseret**, lige efter udsigtstårnet
Er der billede- eller videodokumentation?	Video og billede
Må styrelsen fx ifm. faglige rapporter mv. offentliggøre billederne eller videoerne?	Ja
Hvis ja, ønsker borgeren da at være anonym?	Ja
Antal ulve	1
Person (gående, i bil, på cykel el.lign.)	I bil
Var ulven opsøgende? (ja, fulgte efter, nej)	Ja
Varighed (min.)	10-15 min i alt
Afstand (meter)	2-3 meter som det tætteste på bilen
Var der hund med? (Ja/nej)	Ja

Beskrivelse af video: På den 53 sekunder lange videosekvens ses en 1-årig (født 2025) hanulv bevæge sig nær en holdende bil. Ulven viser interesse for bilen ved at gå frem og tilbage, og udviser klar opmærksomhed over for bilen, hvor en hund gør højlydt. Som beskrevet i rapporten er ulven på det tætteste 2-3 m fra bilen. Ulven udviser ingen tegn på frygt eller agtpågivenhed.

Billeder fra video optaget d. 27. maj 2026 ved Grærup af borger.

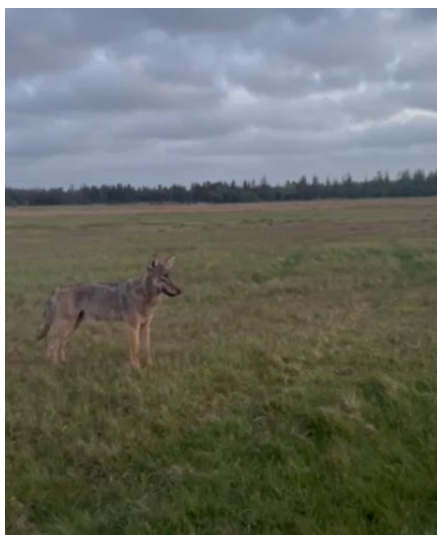

Vurdering: Ulven er tydeligt tiltrukket af hunden i bilen, hvilket i princippet kan forklare adfærden. Afstand og opførsel i forhold til bilen indikerer dog, at ulven ikke nærer væsentlig frygt for eller agtpågivenhed over for køretøjer. Adfærden siger intet om, hvorledes den ville have opført sig i forhold til et menneske uden for et køretøj.

3 Samlet vurdering

Udseendet såvel som den geografiske og tidsmæssige fordeling indikerer, at der er tale om det samme individ i alle rapporter: En 1-årig (født 2025) hanulv. Ulven fremstår tynd uden at være udmagret, hvilket ikke er unormalt for årstiden.

Ulven har kun optrådt opsøgende i ét tilfælde, hvor den tydeligt var tiltrukket af en hund, hvilket ulve med normal/typisk adfærd undertiden bliver.

I de tilfælde, hvor videooptagelser foreligger fra køretøjer, udvises ligegyldighed over for biler. Dette kan tyde på høj grad af tilvænnning (habituering) til køretøjer, dog uden tegn på, at disse opsøges.

Ulven har generelt udvist en reduceret toleranceafstand til mennesker uden for køretøjer som ifølge de oplevede hændelser er ned til 10 meter, og ifølge det video-dokumenterede materiale er 15-20 m. På afstande kortere end dette trækker ulven sig væk fra mennesker. Tilsammen tyder dette på en moderat grad af tilvænnning (habituering) til mennesker uden tegn på opsøgende adfærd.

Det forhold, at ulven udviser (1) helt manglende skyhed/agtpågivenhed over for køretøjer, (2) reduceret flugtafstand til mennesker, og (3) gentagende gange færdes i åbent terræn nær beboelse i dagslys, tyder på reduceret (men ikke manglende) skyhed over for mennesker.

I hændelserne er der derimod intet, der indikerer, at ulven opsøger mennesker som sådan.

Ud fra ovenstående adfærdsmønster vurderes ulven ikke at udgøre nogen væsentlig sikkerhedsrisiko for mennesker.

Ulvens udseende med mørke tegninger på forsiden af begge forben og hovedformen, der har et forholdsvis lige forløb fra pande og ud over næseryg i en grad, der virker karakteristisk, peger på, at den pågældende unge hanulv med stor sandsynlighed er identisk med det individ, der udviste opsøgende adfærd og manglende skyhed i forhold til mennesker i januar og februar 2026. Hvis det er tilfældet, indikerer ovenstående observationer, at den uønskede adfærd i form af opsøgende adfærd/manglende skyhed overfor mennesker tidligere på året kan være på retur.

4 Referencer

Sunde, P. & Olsen, K. 2026. Gennemgang og vurdering af hændelser med nærgående ulve i Oksbølreviret. Aarhus Universitet, DCE - Nationalt Center for Miljø og Energi, 40 s. - [Fagligt notat nr. 2026 | 25](#)